Memoria ADCAM 2025

INDICE

Introducción

Mujer y comercialización

Educación y salud preventiva

Sostenibilidad y medio ambiente

Social media

INTRODUCCIÓN

ADCAM Mara Visión Project es un proyecto de apoyo integral al pueblo Masai (Kenya), que lidera ADCAM-Asociación Desarrollo, Comercio Alternativo y Microcrédito, esta asociación fue constituida en España, con ámbito internacional desde 2005 (CIF: G-54065743) y en el año 2013 se constituyó en EE. UU (TAX ID: 46-2854742).

MISIÓN ADCAM

Adcam busca comunidades y/o cooperativas en países en vías de desarrollo con suficiente potencial productivo, para ayudarles a través de formación y la apertura de vías de comercialización para sus productos.

Nuestro principal proyecto se lleva a cabo en Kenya, con la Comunidad Maasai, considerada una de las 31 tribus más amenazadas del planeta, según la declaración de las Naciones Unidas en 2007.

Estamos especializados en educación, mujer y microcrédito, ofreciendo apoyo a cooperativas productivas en países en vías de desarrollo y estableciendo circuitos de comercialización en los países del norte.

El empoderamiento de la comunidad y la sostenibilidad de las acciones realizadas es parte de la forma que ADCAM tiene de entender la cooperación

EQUIPO HUMANO ESPAÑA

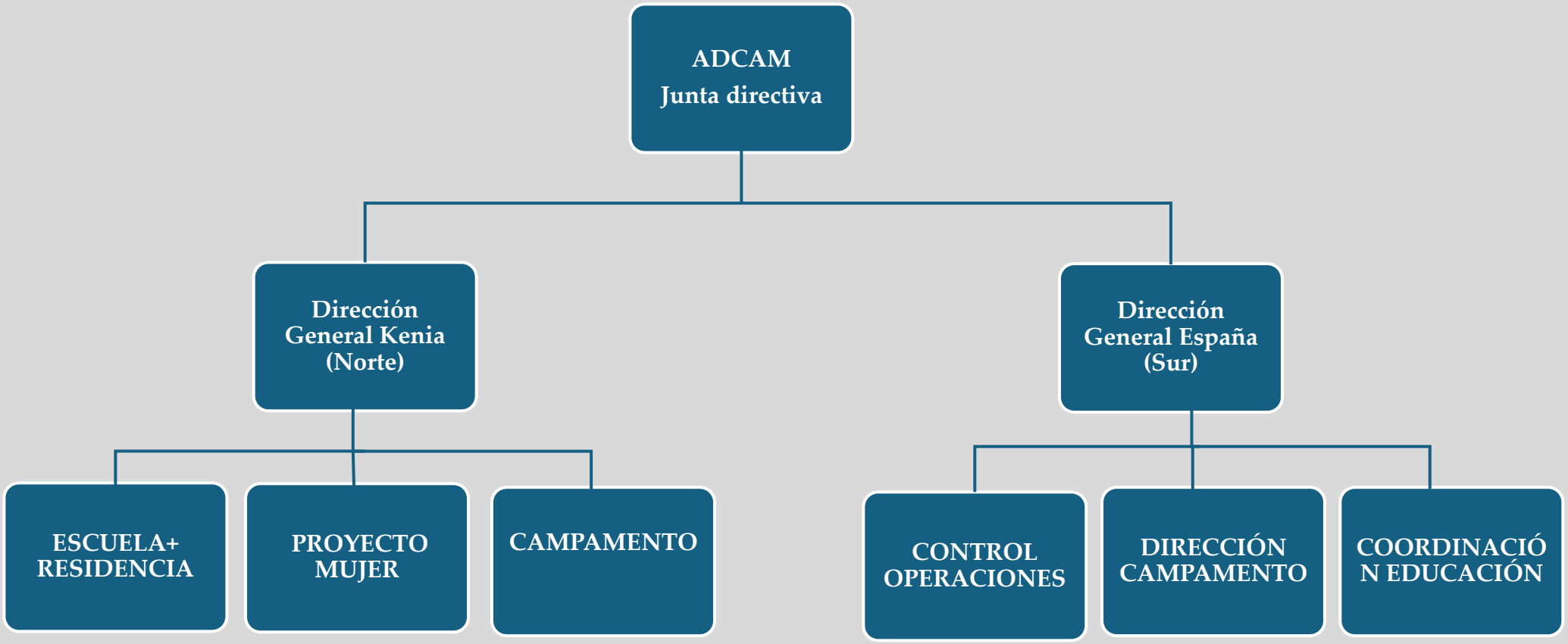

ADCAM se adhiere a los objetivos de desarrollo sostenible, trabajando en sus proyectos para estos mismos fines: erradicación de la pobreza, la desigualdad y la discriminación.

Desde nuestro Campamento Solidario y para con la comunidad, se trabaja en proteger, restaurar y promover la utilización sostenible de los ecosistemas terrestres, gestionar de manera sostenible los bosques, combatir la desertificación y detener y revertir la degradación de la tierra, y frenar la pérdida de diversidad biológica, así como tomar medidas urgentes para combatir el cambio climático y sus efectos (objetivos números 13 y 15) a través de múltiples medidas como la gestión de residuos, la eliminación de plásticos, y en general el cuidado del medio ambiente a través de prácticas no invasivas que perjudiquen el ecosistema.

El proyecto de apoyo a las mujeres artesanas es fomentar el crecimiento económico sostenido e inclusivo, un empleo pleno y productivo, y el trabajo de calidad para todos (objetivo número 8).

Así mismo, el proyecto de la escuela y la propuesta de poner en marcha ADCAM MARA VISION TECHNICAL INSTITUTE inciden directamente en la promoción de una educación de calidad inclusiva y equitativa, y ofrece las oportunidades de un aprendizaje permanente para todos (objetivo número 4).

De la misma forma, las acciones encaminadas a la salud preventiva dentro de la comunidad garantizan una vida saludable y garantiza el bienestar para todos y todas en todas las edades (objetivo número 3).

En cuanto al objetivo 12, nuestro campamento tiene una cocina basada en la gastronomía sostenible.

Basándonos en, no malgastar recursos y reutilizar alimento sobrante y no utilizado para elaborar nuevos platos.

La Organización de las Naciones Unidas para la Educación, la Ciencia y la Cultura (UNESCO) y la FAO ya tienen en marcha una propuesta en colaboración con los Estados Miembros para continuar promoviendo un desarrollo gastronómico sostenible que fomente el respeto por el medio ambiente.

1 FIN DE LA POBREZA
2 HAMBRE CERO
3 SALUD Y BIENESTAR
4 EDUCACIÓN DE CALIDAD
5 IGUALDAD DE GÉNERO
6 AGUA LIMPIA Y SANEAMIENTO
7 ENERGÍA ASEQUIBLE Y NO CONTAMINANTE
8 TRABAJO DECENTE Y CRECIMIENTO ECONÓMICO
9 INDUSTRIA, INNOVACIÓN E INFRAESTRUCTURA
10 REDUCCIÓN DE LAS DESIGUALDADES
11 CIUDADES Y COMUNIDADES SOSTENIBLES
12 PRODUCCIÓN Y CONSUMO RESPONSABLES
13 ACCIÓN POR EL CLIMA
14 VIDA SUBMARINA
15 VIDA DE ECOSISTEMAS TERRESTRES
16 PAZ, JUSTICIA E INSTITUCIONES SÓLIDAS
17 ALIANZAS PARA LOGRAR LOS OBJETIVOS
OBJETIVOS DE DESARROLLO SOSTENIBLE

CULTURA

La población Maasai forma parte del entorno natural de esta zona, conservando hoy en día sus costumbres ancestrales y una forma de vida totalmente dependiente de estas zonas inmensas y no divididas por vallas.

Pastores, guerreros, antaño nómadas, van siendo cercados por la superpoblación, aferrándose aún felices y orgullosos a su natural forma de vida, pastoreando su ganado entre animales salvajes en un entorno de gran respeto mutuo.

Las acciones encaminadas a la salud preventiva dentro de la comunidad, garantizar una vida saludable y promover el bienestar para todos y todas en todas las edades.

HABITAT

El centro neurálgico donde se ubica el proyecto es la zona norte del ecosistema Serengueti-Mara, con una extensión de 1.510 Km2 de Reserva Nacional Masai-Mara (Kenia), que se unen a los 14.763km2 del Parque Nacional de Serengueti (Tanzania).

Concretamente, es en la zona periférica de la Reserva Nacional (Lemex Conservancy), el Área de Conservación de Vida Salvaje del Masai Mara, donde se llevar a cabo. En esta área viven los masai desde que fueron expulsados de la zona reservada.

A pesar de que son un pueblo culturalmente nómada, han afincado sus manyattas en esta zona, conviviendo en armonía con la fauna salvaje.

MUJER Y COMERCIALIZACIÓN.

- Microcrédito
- Formación
- Salud
- Venta de artesanías

Desde 2010 se organiza una cooperativa con más de 1500 mujeres artesanas distribuidas en todo el territorio de Maasai Mara y frontera con Tanzania, a las que hemos formado y acompañado para que produzcan previo acuerdo con empresas, consiguiendo establecer vías de comercialización que les permiten obtener ingresos y mejorar sus condiciones de vida, las de sus familias y las de toda la comunidad.

Nuestra visión respecto al trabajo productivo con las mujeres masai es ofrecerles fórmulas para la comercialización de sus artesanías y/o el autoempleo, que les permitan generar ingresos para cubrir las necesidades básicas de su familia y la comunidad.

MICROCREDITO:

Un elemento fundamental para nosotros a la hora de ayudar a las mujeres masai en su desarrollo profesional y económico, viene de la mano del autoempleo y el microcrédito.

Las acciones específicas realizadas al igual que en años anteriores, han sido:

- **Apoyo para compra de maquinas de coser**
- **Recursos para poder vender gasolina**
- **Ayuda para plantar y vender patatas**
- **Compra de cabras o vacas**

De todo ello hacemos seguimiento a los todos grupos de mujeres para asegurarnos que la ayuda prestada sigue dando sus frutos.

FORMACIÓN MUJERES

El microcrédito va acompañado de la formación constante a la mujer masai, es crucial para su empoderamiento y desarrollo económico, se les brinda las herramientas para gestionar sus propios negocios y mejorar su calidad de vida.

También se forma a la mujer masai para que aprenda inglés, les ofrece mas oportunidades, les abre puertas a mas contactos y les mejora la capacidad para interactuar con los turistas muy habituales en su zona.

En cuanto a salud se focaliza la formación en higiene, nutrición, y educación sexual.

VENTA DE ARTESANIAS

Producción para empresas colaboradoras: Como ejemplo de producciones continuadas en el tiempo, siempre nos acompaña Tempe. (Grupo Inditex)

Venta online: En nuestra página web www.sawamara.es disponemos de un apartado de tienda online, donde se pueden adquirir los productos masai elaborados por nuestras artesanas.

Hoteles y tiendas: En algunos hoteles como el "Masqui Energy House"Podemos presentar los artículos que elaboran nuestras artesanas en el masai mara.

Particulares y mercados: Se ha creado una red de venta entre nuestros amigos, familiares, y conocidos que han visitado el proyecto adcam en Kenya, para dar a conocer las pequeñas obras de arte que hacen nuestras mujeres en el masai mara. También participamos en algunos mercados destacados en la zona donde exponemos todos los productos.

Manyatta Otra vía de ayudar a la comunidad cuando los viajeros que visitan nuestro campamento van a conocer la manyatta allí pueden comprar artesanía en sus puestos de venta.

MERCADOS Y ARTESANIAS

EDUCACIÓN Y SALUD

- Estructura educativa
- Educacion extracurricular ofrecida por Adcam.
- Acciones y mejoras en la escuela
- Actividades extraescolares
- Salud preventiva
- Donaciones
- Programa de apoyo escolar

EQUIPO HUMANO KENIA

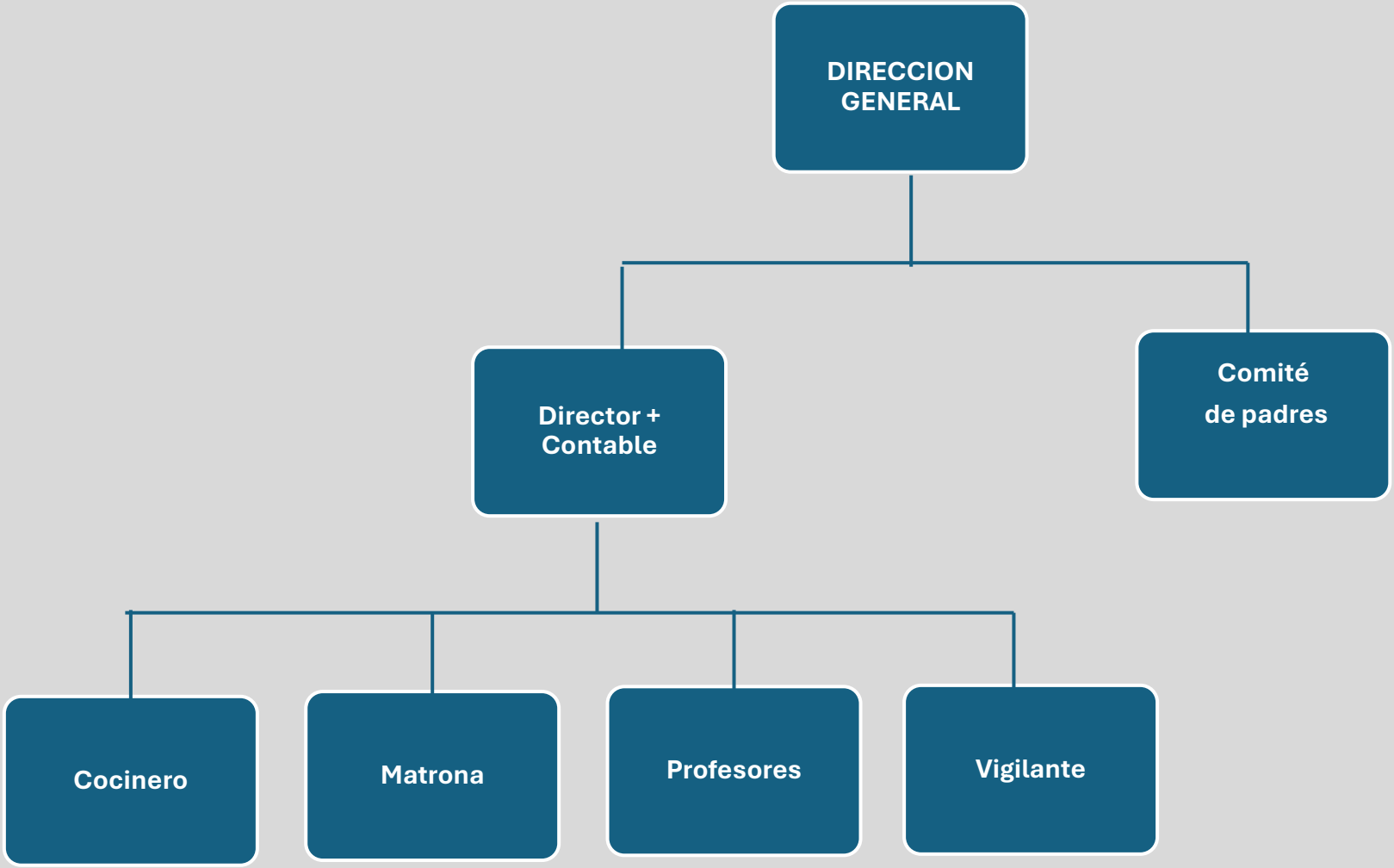

ESTRUCTRUCTURA EDUCATIVA

- A inicios del 2011 se inaugura ADCAM Mara Vision School, una escuela reglada por el ministerio de educació de Kenia situada en pleno corazón de la sabana, pensada para ofrecer escolarización infantil , primaria y secundaria con capacidad para 300 niños y niñas.
- Disponemos de dos residencias, una para niños y otra para niñas, donde los alumnos provenientes de zonas más alejadas pueden hospedarse, recibiendo manutención completa y participando en actividades extraescolares organizadas especialmente para ellos.
- El ciclo escolar en Kenya va de enero a noviembre, con dos periodos de vacaciones en abril y agosto, y viene establecido por el Ministerio de Educación de Kenya, igual que las bases curriculares de infantil y primaria.
- Se ofrece un alto nivel educativo adaptado a la cultura masaai con clases no masificadas.

EDUCACION EXTRACURRICULAR OFRECIDA POR ADCAM

- **Voluntariado:** Un grupo de personas nos visita cada año con el fin de apoyarnos en todas las actividades que se realizan en la escuela ademas de transmitir conocimiento en diferentes áreas.

- **Informatica:** un espacio de aprendizaje para nuestros alumnos donde se enseñan conceptos relacionados con ordenadores, software, programación y el uso de tecnologías digitales

- **Biblioteca:**. Está pensada tanto para uso interno de los estudiantes como para ofrecer un servicio de préstamo de libros a aquellas personas de la comunidad que estén interesadas en ello.

- **Laboratorio:** un espacio diseñado para realizar experimentos, investigaciones y análisis científicos tal y como se necesita para su formación curricular.

- **Clases de inglés** para alumnos, personal Adcam y adultos de la comunidad.

ACCIONES Y MEJORAS ESCOLARES

Durante todo el curso se han ido haciendo muchísimas acciones sociales, de mantenimiento y de mejora en la escuela, este año hemos realizado las siguientes:

- Mobiliario nuevo en todas las clases.
- Compra de libros nuevos en todas las clases.
- Equipamiento para las residencias, colchones, sabanas, camas, etc
- Material para el laboratorio
- Reuniones informativas para los padres.
- Trabajos de mantenimiento , pintura electricidad, albañileria.
- Fiesta de graduación de nuestros alumnos
- 1ª Fase actualización del Sistema solar
- Nuevo tanque de agua para la cocina del colegio.
- Nuevo uniforme para los alumnos de la secundaria junior.
- Hemos arreglado la chimenea de la cocina.
- Reconstrucción del muro del colegio

ACTIVIDADES EXTRAESCOLARES

Torneo de futbol

Organizado por las escuelas de la comunidad.

Charlas y Audiovisuales Biblioteca :

Charlas con los padres de los alumnus para explicar la evolucion del curso lectivo,

Salida con los estudiantes.

Son acompañados por el director y profesores de la escuela.

Ceremonia de Graduación

Para los alumnos que acaban ciclo primaria y pasan al secondary school.

SALUD PREVENTIVA

- **Se ha realizado el programa anual de desparasitación.**

- **Este año también hemos contado con la ayuda de una odontóloga que ha visitado la escuela y ha realizado una revisión dental a todos los alumnos.**

- **Seguimos trabajando y controlado la nutricion equilibrada para nuestros alumnos.**

DONACIONES

- **Este año hemos recibido valiosas donaciones que incluyen material escolar, pelotas, medicinas, material informático, entre otros.**

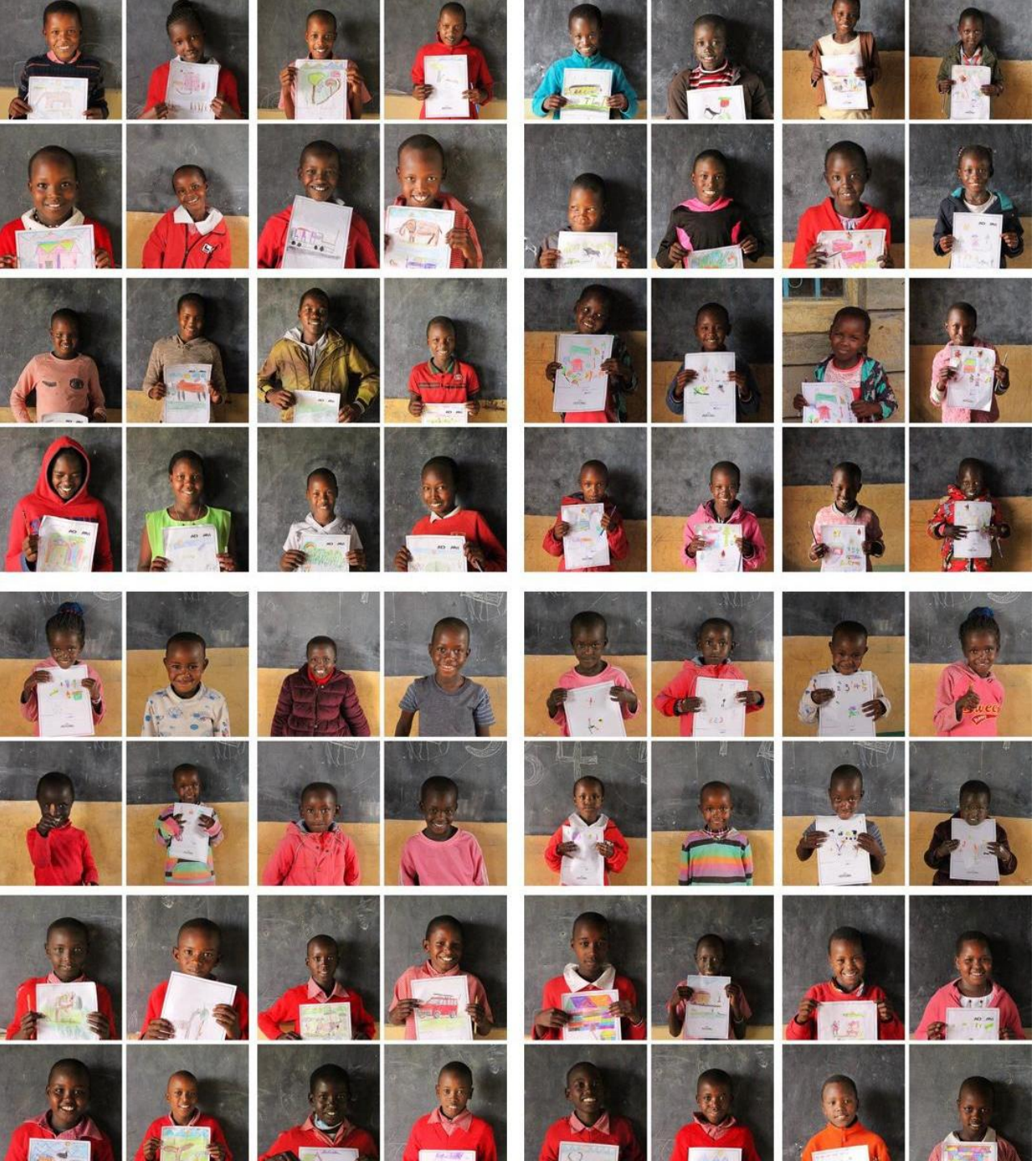

APOYO ESCOLAR

- **Para poder hacer frente al costo de funcionamiento de todo esto, llevamos varios años impulsando un *Programa de Apoyo Escolar*, en el que aquellas personas interesadas en ayudarnos a conseguir que la escuela se mantenga y pueda seguir avanzando nos hacen una donación periódica equivalente al costo que supone uno de nuestros alumnos en la escuela (apoyo simple) o en la escuela y residencia (apoyo completo).**
- **Para mas información**
- **https://sawamara.com/colabora-con-los-ninos/**

SOSTENIBILIDAD Y MEDIO AMBIENTE

- Sostenibilidad
- Reinserción guerreros
- Compromiso medioambiental

SOSTENIBILIDAD

- Con el fin de poder contribuir a la sostenibilidad del proyecto, ADCAM ha creado un alojamiento turístico en pleno Maasai Mara, donde los guerreros masai introducen a los visitantes en sus costumbres, sus paisajes y su estilo de vida, asi nace

" SAWA MARA ECOLODGE".

- Un ecolodge que ofrece todas las garantías de seguridad, como vigilancia 24 horas, comodidades y servicios con habitaciones dobles, totalmente equipadas, luz eléctrica y baño privado.
- Objetivo: Lograr un clima magnífico de confort.

- Situado en medio de una arboleda, nuestro Camp está al lado de la escuela y la Manyatta Maasai, lo que permite una experiencia única de interacción con la comunidad, el proyecto entero y su repercusión, sabiendo que el beneficio obtenido revertirá directamente en la mejora de la vida de los Masai.
- Un universo único para los sentidos.

REINSERCIÓN DE GUERREROS

- Aunque ancestralmente los guerreros masais se han dedicado a la ganadería, en estos momentos el mundo laboral en la zona donde viven se enfoca al sector servicios. Debido a su falta de Formación, en la mayoría de los casos, solo acceden a puestos de categoría inferior como abrir las puertas de los coches y de los lodge.

- En Nuestro campamento damos formación continuada a los guerreros sobre cocina, restauración,recepción, limpieza, atención cliente e idiomas, de esta manera, al final de su formación pueden tener un trabajo digno y con condiciones laborales correctas en cualquier hotel o campamento de la zona con lo que implica no tener que trasladarse a la ciudad para trabajar y poder seguir viviendo en su territorio junto a sus familias.

- Actualmente ADCAM tiene un convenio de colaboración con la escuela de Turismo de Narok ofreciendo a sus alumnus la posibilidad de hacer prácticas en Nuestro Lodge.

COMPROMISO MEDIOAMBIENTAL

Gastronomía sostenible: Apostamos por un patrón de alimentación idóneo para la salud y la sostenibilidad que promueva una dieta rica en verduras, legumbres, cereales, frutos secos y semillas oleaginosas.

Alimentos de base ecológica, local, mínimamente procesados y que incluyan la reducción de consumo de productos animales.

Gestión de residuos: Hemos realizado un informe con los residuos producidos por nuestros visitantes poniendo en marcha un protocolo con el objetivo de generar residuos 0.

No plástico: Prohibido su utilización. Invitamos a los turistas a qué si traen un objeto o contenedor de plástico, se lo lleven de vuelta para no generar residuos.

Sistema Eléctrico: Se ha instalado en ADCAM una placa solar fotovoltaica (microred eléctrica fotovoltaica) **SOLAR SYSTEM.**

Vallado Natural con Kayapa: Hemos seguido cuidando y velando por el crecimiento del vallado natural del proyecto. Reforestación de árboles: De la plantación de más 1000 árboles, 700 siguen en fase de crecimiento.

Continuidad de acuerdo con WildLife: Mantenemos el acuerdo con la WildLife, mediante la realización de acciones para crear conciencia sobre la importancia del medioambiente entre los más jóvenes y la plantación de árboles.

SOCIAL MEDIA

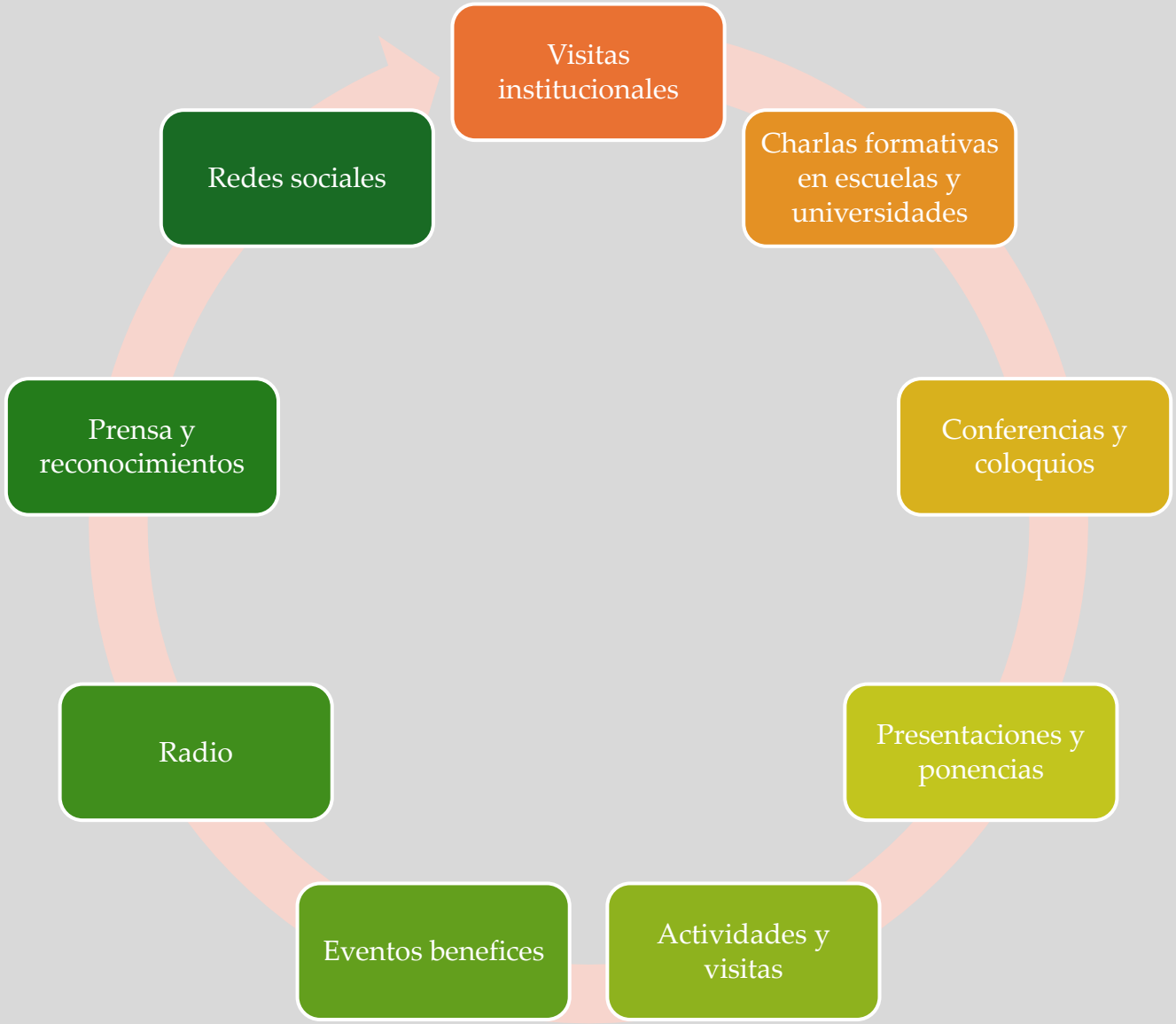

VISITAS INSTITUCIONALES

DIPUTACIÓN DE ALICANTE

Queremos expresar nuestro más sincero agradecimiento por la generosa donación que nos hace cada año la **Diputación de Alicante.**

Vuestro apoyo es fundamental para el mantemiento del colegio y para el bienestar de nuestros profesores.

Este año también hemos podido recibir en nuestro campamento de Kenia la visita de la señora Mónica Galvis, ella trabaja en el departamento de protocolo de la presidencia de la Diputación de Alicante.

Gracias por vuestro compromiso y confianza en nuestra labor.

CHARLAS FORMATIVAS
EN ESCUELAS Y UNIVERSIDADES

Universidad Málaga – Turismo – Redintur – Icarion + Qatar + Adcam

SEMINARIO MAGISTRAL en la universidad de Murcia.

https://www.laopiniondemurcia.es/universidad-de-murcia/2025/01/29/masai-universidad-113814801.html

Universidad (ULPGC)

https://www.ulpgc.es/agenda/2025/02/28/conferencia-sawa-mara-masai-ecolodge-proyecto-turismo-sostenible-y-transformacion

CONFERENCIAS Y COLOQUIOS

Asistencia de William y Rosa al congreso anual de KLM 2025

Conferencia en la Fundación Vicky Foods

APD – Empresarios Murcia. “Líderes que dejan Huella”

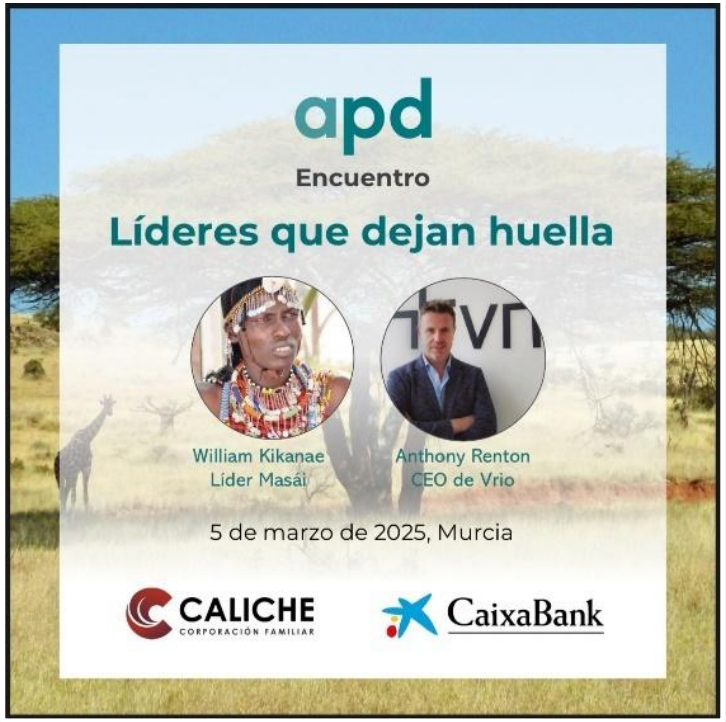

MUJERES EMPRESARIAS
CONCANACO
SERVYTUR
MEXICO
EN KENIA

Visita de mujeres empresarias de México a Adcam

PRESENTACIONES Y PONENCIAS

Evento y Presentación Viajes para Familias de Sheila Quesada

Presentación Icarion + Qatar + Adcam Córdoba

Charla educativa con los alumnos de la Cátedra de Tempe (Grupo Inditex).

ACTIVIDADES Y VISITAS

Asistencia a Fitur Madrid
Feria Internacional de Turismo

Benidorm Fest

Visita Casa África

AEVAV
ASOCIACIÓN EMPRESARIAL VALENCIANA AGENCIAS DE VIAJE

Inauguración de la Agencia de Viajes Grand AzulMarino en Alicante– Grupo W2M

Workshop Agencias de Viajes Alicante

Museo Elder

*Vi*sita a la Confederación Empresarial de Canarias

EVENTOS BENEFICOS

Excursión Solidaria Oxytour pro Adcam

Inauguración de la exposición benéfica de Alfonso Silvan

Evento en Madrid “Arte Solidario por el Futuro Masái”

EXPOSICIÓN DEL NINOT 2025 en La Lonja de Alicante

ENTREVISTAS Y RADIO

Entrevista a Rosa Escandell
Esperanza Marugan
Información TV Alicante

Entrevista en Canarias 7

https://www.canarias7.es/sociedad/cultura-identidad-sostenibilidad-leccion-vida-lider-masai-20250227215037-nt.html

Entrevista a Mariola Juan en Cadena Ser:

Radio: https://cadenaser.com/audio/1739366935587/

Prensa:https://www.levante.emv.com/safor/2025/02/14/fundacion-vicky-foods-colabora-da-114293061.html

Entrevista para Harper's Bazaar España.

https://www.harpersbazaar.com/es/cultura/viajes-planes/a63536862/esther-canadas-entrevista-lider-masai-william-kikanae-adcam-project/?fbclid=PAZXh0bgNhZW0CMTEAAaZdGCNQQvuh8e5cF4H6PQM4WJVR25mLS34Sydyf5eOBYOaEweJZ34bWR1Q_aem_O8DQdXI3ONVkuPQZe2Mf-w

REDES SOCIALES

Aparecer en redes sociales es crucial para nosotros nos ayuda a:

- **Aumentar la visibilidad**
- **Conectamos con la comunidad**
- **Compartir experiencias**

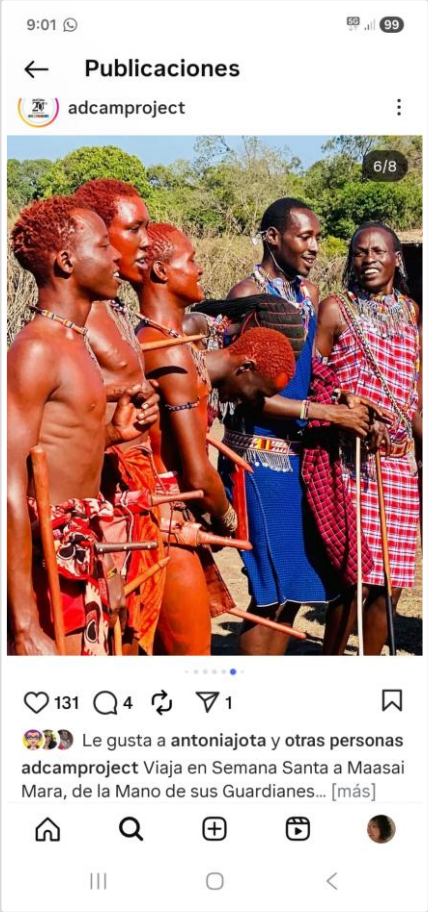

FINANCIACIÓN

INGRESOS ADCAM 2025

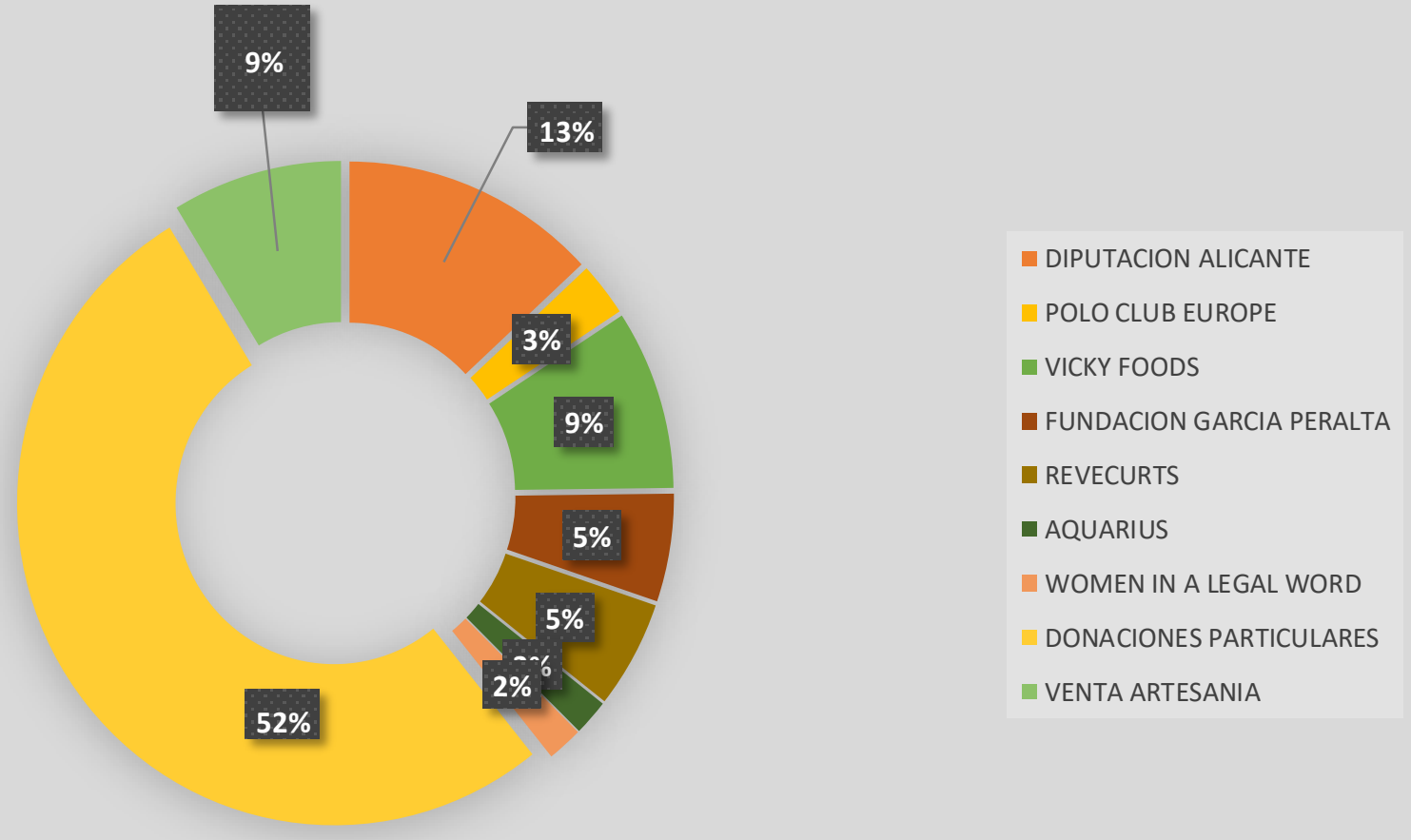

ORGANISMOS COLABORADORES LOCALES:

Para la buena marcha del proyecto contamos con la colaboración de diversos organismos cuya contribución nos permite llevar a cabo las diferentes acciones, entre los que cabe destacar

- Lemex Conservacy – Masai Mara
- Strathmore University de Nairobi.
- Bryant University de USA.
- BBALP Bisila Bokoko African- Literacy Project
- Embajada de España en Nairobi.
- Maasai Mara Conservation Trust
- City Council de Narok
- Education District Office de Narok

ADCAM

20th

ANNIVERSARY

SAWAMARA

ESTE AÑO ESTAMOS DE CELEBRACIÓN¡¡¡¡

¡A todos los que seguís haciendo posible todo esto MUCHAS GRACIAS!

@adcamproject

@Adcam

www.sawamara.com

Contacto;
Rosa Escandell Almécija,
Tlf. 607 343 041.
E-mail: rosa@adcam.es